

**INSTRUÇÃO NORMATIVA Nº 18 / 2011, de 30 de dezembro de 2011**

Altera a Instrução Normativa IBAMA 03/2011, de 01.abr.2011, e dá outras providências.

O PRESIDENTE DO SUBSTITUTO DO INSTITUTO BRASILEIRO DO MEIO AMBIENTE E DOS RECURSOS NATURAIS RENOVÁVEIS-IBAMA, no uso das atribuições que lhe confere o art.22 do Decreto no 6.099, de 26 de abril de 2007, que aprovou a estrutura regimental do IBAMA, publicado no D.O.U. de 27 de abril de 2007, pela Portaria nº 173-MMA, publicada no Diário Oficial da União de 25 de maio de 2011, e pelo Regimento Interno aprovado pela Portaria nº GM/MMA nº 341 de 31 de agosto de 2011, publicada no Diário Oficial da União de 1º de setembro de 2011; e tendo em vista o disposto nos arts. 2o, inciso III e 17-L da Lei no 6.938, de 21 de agosto de 1981, nos arts. 16, 17 e 21 da Lei no 5.197, de 3 de janeiro de 1967, na Resolução CONAMA no 394 de 6 de novembro de 2007; no artigo 7º da Lei Complementar nº 140/2011, de 8 de dezembro de 2011; no art. 225, §1º, inciso VII da Constituição Federal, e o que consta do Processo nº 02001.008173/2010-71; e,

Considerando que a importação de aves silvestres exóticas no Brasil ocorre há muito tempo, não sendo possível se estabelecer quando se deram as primeiras importações para cada espécie;

Considerando que nas décadas anteriores a 1970 as importações de animais eram controladas pelo Ministério da Agricultura e Ministério da Fazenda, inexistindo nestas décadas regulamentação específica dos órgãos ambientais para animais silvestres ou mesmo exigência de marcação individual;

Considerando que em 1975 o Brasil aderiu à Convenção sobre Comércio Internacional das Espécies da Flora e da Fauna Selvagens em Perigo de Extinção – CITES, e que somente em 1980 o Instituto Brasileiro de Desenvolvimento Floresta – IBDF desenvolveu mecanismos para emissão e cobrança de licenças CITES;

Considerando que a Portaria IBAMA 029/1994, de 24 de março de 1994, foi o primeiro marco legal a exigir uma licença específica para todos os animais silvestres exóticos importados, independentes de pertencerem ou não aos anexos da CITES;

Considerando que a Portaria IBAMA 029/1994 estabeleceu uma lista contendo 72 espécies/ gêneros de animais considerados domésticos, os quais foram dispensados de licença de importação do IBAMA;

Considerando que a Portaria IBAMA 093/1998, de 07 de julho de 1998 revogou a Portaria IBAMA 029/1994, instituindo além das obrigações já existentes, a exigência de marcação individual para todos os animais silvestres importados;

Considerando que a Portaria IBAMA 093/1998 estabeleceu uma nova lista de animais domésticos, resultando em um corte de 29 espécies de aves que deixaram de ser domésticas, sem no entanto determinar o tratamento a ser dado à estas aves, gerando um passivo ambiental que perdura até hoje;

Considerando que as Portarias IBAMA 029/1994 e 093/1998 tratam de regramentos para o ato de importação, não abrangendo as atividades de criação, reprodução ou transferências após a entrada de animais silvestres exóticos no País;

Considerando que a Portaria IBAMA 102/1998, de 15 de julho de 1998 regulamenta apenas criação comercial de animais exóticos;

Considerando a ausência de regulamentação para a guarda, reprodução, controle, transferência e marcação de aves exóticas nas criações domiciliares e amadoras até a publicação da Instrução Normativa Ibama 03/2011, de 01 de abril de 2011;

Considerando o volume de importações permitidas pelo IBAMA e Ministério de Agricultura, Pecuária e Abastecimento sob a égide das Portarias IBAMA nº 029/1994 e 093/1998, bem como aquelas realizadas em datas anteriores a tais regulamentações;

Considerando que a atividade associativista e com fins ornitofílicos de criação de aves da fauna exótica já está estabelecida há décadas no País e necessita ajustamentos permanentes e acompanhamentos do Poder Público para minimização de possíveis impactos;

Considerando a necessidade de estabelecer um marco zero para recuperar o passivo de aves exóticas não registradas existentes no Brasil;

Considerando a necessidade de diferenciar o cadastramento de criadores amadores e de criadores comerciais previstos nas Instruções Normativas IBAMA 169/08, de 20 de fevereiro de 2008 e 03/2011, de 01 de abril de 2011;

Considerando a necessidade de adequar os prazos estabelecidos na Instrução Normativa IBAMA 03/2011,

Resolve:

Art. 1º – A Instrução Normativa Ibama 03/2011, de 1º de abril de 2011, passa a vigorar com a seguinte redação:

Art. 1º - Estabelecer o cadastramento de criadores de aves da fauna exótica, que exerçam atividade de criação amadorista ou comercial, com fins associativistas, ornitofílicos e de estimação.

§ 1º - O cadastramento será feito por meio da página de Serviços on-line do Instituto Brasileiro do Meio Ambiente e dos Recursos Naturais Renováveis – IBAMA, no seguinte endereço eletrônico: [www.ibama.gov.br](http://www.ibama.gov.br). (NR)

**Art. 2º - Para o cadastramento referido no artigo anterior, ficam estabelecidas as seguintes categorias de criadores:**

- I - criador amador de aves da fauna exótica: pessoa física que mantém sem finalidade comercial, indivíduos das espécies de aves exóticas de manejo e reprodução comprovada em sistemas controlados e com controle contra fugas e invasão de ambientes naturais.**
- II - criador comercial de aves da fauna exótica: pessoa física ou jurídica que mantém e reproduz, com finalidade comercial, indivíduos das espécies de aves da fauna exótica conforme o estabelecido na Instrução Normativa IBAMA nº 169, de 20 de fevereiro de 2008.**

**§ 1º – Excetuam-se, para ambas as categorias, as espécies consideradas domésticas para fins de operacionalização do Ibama, de acordo com o Anexo I da Portaria IBAMA 093/98, de 07 de julho de 1998.**

**§ 2º – Para fins de criação, ficam estabelecidos 4 anexos contendo a lista de espécies permitidas para criação, conforme especificações contidas no artigo 11-A.**

**Art. 3º – A autorização para criação amadora de aves da fauna exótica tem validade anual, no período de 1º de junho a 31 de maio do ano subsequente, devendo ser requerida nova autorização 30 (trinta) dias antes da data de vencimento da autorização concedida.**

**Art. 4º – O cadastramento na categoria de Criador Amador de Aves Exóticas será disponibilizado por meio dos Serviços on line do IBAMA, em sua página na internet, no seguinte endereço eletrônico: [www.ibama.gov.br](http://www.ibama.gov.br)**

**Parágrafo Único – O cadastramento estipulado pelo caput se iniciará a partir de 1º de junho de 2012, por meio de um formulário eletrônico específico. (NR)**

**Art. 4-A – Após a disponibilização do formulário eletrônico, os interessados em se tornarem criadores amadores deverão:**

- I – Efetuar registro no Cadastro Técnico Federal (CTF) do IBAMA, na categoria Criador Amador de Aves Exóticas, por meio de acesso aos Serviços *on line* do IBAMA;**
- II – Cadastrar o plantel de aves exóticas no formulário eletrônico, por meio de acesso aos Serviços on Line do IBAMA.**

**§ 1º – Para homologação do cadastro e liberação da autorização de criação amadora de aves da fauna exótica, após o atendimento do artigo anterior, o interessado deverá apresentar ao IBAMA de sua circunscrição cópia autenticada dos seguintes documentos:**

- I - documento oficial de Identificação com foto;**
- II - Cadastro de Pessoa Física - CPF;**
- III - comprovante de residência; e**
- IV - relação do plantel de aves da fauna exótica, impressa através do formulário eletrônico, e ter as aves propostas devidamente anilhadas.**

**§ 2º – As cópias de documentos entregues no IBAMA ficam dispensadas de autenticação mediante a apresentação dos documentos originais.**

**§ 3º – Somente após a homologação do cadastro pelo IBAMA, em prazo não superior a 120 (cento e vinte dias), o criador estará credenciado a desenvolver suas práticas de manejo voltadas à reprodução, nos termos do § 1º do presente artigo.**

**Art. 4-B – Quando o endereço do criador e demais dados cadastrais sofrerem alteração, o criador deverá atualizá-los junto aos Serviços *on line* do IBAMA em prazo não superior a 30 (trinta) dias.**

**Art. 4-C – A atualização da relação do plantel de aves da fauna exótica do criador deverá ser realizada em frequência a ser definida pelo Ibama em ato próprio**

**Art. 6º. ....**

**V - plantel pré-existente, originário de descendentes de importações legais ou de aquisições legais, independente da geração à que pertençam, conforme especificado no artigo 11-A. (NR)**

**Art. 7º. Será indeferido o pedido de cadastro aos criadores comerciais de aves da fauna exótica que estiverem cumprindo as penalidades de suspensão ou cancelamento de licença, registro ou autorização ambiental, em decorrência do cometimento das infrações ambientais previstas nos artigos 24, 25, 27 e 28 do Decreto no 6.514, de 22 de julho de 2008.**

**Art. 7-A – Para fins de cadastramento de novos criadouros com finalidade comercial de aves exóticas, os interessados deverão:**

- I – Efetuar registro no Cadastro Técnico Federal (CTF), a partir dos Serviços on Line na página do Ibama na internet ([www.ibama.gov.br](http://www.ibama.gov.br));
- II – Efetuar cadastro no SisFauna, categoria 20.23 – Criador Comercial de Fauna Silvestre Nativa e Exótica, por meio dos Serviços on line na página do Ibama;
- III – Solicitar, sequencialmente, no SisFauna a Autorização Prévia (AP), a Autorização de Instalação (AI) e a Autorização de Manejo (AM), respeitando-se os pré-requisitos para a obtenção de cada autorização; e
- IV – Demais procedimentos previstos na Instrução Normativa Ibama 169/08, de 20 de fevereiro de 2008.

§ 1º – Os criadouros comerciais de aves exóticas já autorizados no SisFauna estão dispensados de solicitar nova Autorização de Manejo (AM);

§ 2º – Os criadouros comerciais de aves exóticas já cadastrados no SisFauna estão dispensados de efetuar novo cadastro, porém deverão obter a Autorização de Manejo (AM) no SisFauna, caso ainda não possuam esta autorização;

§ 3º – Os criadores comerciais de aves exóticas autorizados a funcionar anteriormente à publicação da Instrução Normativa Ibama 169/08 e que ainda não se cadastraram e não obtiveram autorização no SisFauna deverão, no prazo de 180 (cento e oitenta) dias, contados a partir da publicação desta IN, sanar as pendências que porventura existam junto ao IBAMA, efetuar o cadastro e solicitar a competente autorização no SisFauna.

**Art. 7-B - O criador comercial de aves exóticas fica obrigado a manter profissional competente no manejo de fauna silvestre e habilitado pelo respectivo conselho de classe, por meio de Anotação de Responsabilidade Técnica - ART, como responsável técnico pelo seu plantel.**

§1º - Ao criador comercial é facultado receber atendimento de responsável técnico contratado pelo clube ou associação ao qual ele é filiado.

§2º - O desligamento do responsável técnico deverá ser oficializado, devendo o empreendedor apresentar, no prazo de até 30 (trinta) dias contados a partir do desligamento, cópia do contrato de assistência profissional ou da ART do novo responsável técnico na unidade do IBAMA de sua jurisdição.

**Art. 8º – A partir da publicação desta Instrução Normativa, as notas fiscais referentes às vendas realizadas pelos criadores comerciais de aves exóticas deverão conter as seguintes informações:**

- I – Nome e CPF do criador ou, conforme o caso, do CNPJ do criadouro;
- II – Nome e CPF do comprador, ou conforme o caso, do CNPJ do comprador; e
- III – Para cada espécime de ave exótica comercializada, o nome científico, o nome popular e o código de caracteres da anilha. (NR)

**Art. 10. ....**

**Parágrafo Único.** As aves exóticas pertencentes às ordens Passeriformes, Psitaciformes e Columbiformes existentes nos criadores comerciais já autorizados e que não estejam relacionadas nos Anexos A, B, ou C deverão primeiramente ser incluídas no Anexo C, seguindo o estabelecido no artigo 11-D para inclusão de espécies nos anexos, para depois serem comercializadas. (NR)

#### **CAPÍTULO IV – DAS DAS ESPÉCIES A SEREM CRIADAS, DA MARCAÇÃO E DOS PRAZOS DE CADASTRAMENTO DOS ESPÉCIMES**

**Art.º 11º – Para fins de criação, ficam estabelecidos os anexos A, B e C, os quais relacionam as espécies de aves exóticas das Ordens Columbiformes, Passeriformes e Psitaciformes a serem criadas, e o anexo D, que relaciona as aves domésticas destas mesmas Ordens.**

§ 1º – O Anexo A estabelece a lista de espécies permitidas para criação e reprodução na condição de aves exóticas e que são objeto de solicitação de federações e associações de criadores para se tornarem ou retornarem à condição de domésticas;

§ 2º – O Anexo B estabelece a lista de espécies de aves exóticas cuja criação e reprodução para fins amadores e comerciais é permitida, desde que atendidos os requisitos dispostos na presente Instrução Normativa e demais normas ambientais aplicáveis;

§ 3º – O Anexo C estabelece a lista de espécies de aves exóticas cujas técnicas de criação e manejo se encontram em desenvolvimento e cuja manutenção poderá ser feita por ambas as categorias, porém a reprodução estará restrita aos criadores comerciais,

mediante a aprovação de projetos específicos apresentados ao IBAMA;

§ 4º – O Anexo D lista as espécies consideradas domésticas pela Portaria IBAMA n° 93/98, de 07 de julho de 1998, que pertencem às ordens Passeriformes, Columbiformes e Psittaciformes;

§ 5º – As espécies consideradas domésticas pela Portaria IBAMA n° 93/98 são objeto de regulamentação e controle por parte do IBAMA. (NR)

Art. 11-A. Aos criadores amadores e comerciais será permitido o cadastramento de espécimes de aves exóticas constantes dos anexos A, B e C, procedentes de importação legal ou de criadouros comerciais devidamente autorizados, bem como de todos os seus descendentes nascidos em cativeiro, independentemente da geração a que pertençam.

Parágrafo Único – Em caráter excepcional não será exigida a comprovação de origem para fins de regularização e cadastro no formulário eletrônico do Ibama, desde que respeitados os prazos previstos nesta IN.

Art. 11-B – Para fins de regularização, todos os espécimes de aves exóticas constantes dos anexos A, B e C deverão estar devidamente anilhados até 30 de novembro de 2012.

§ 1º – Os espécimes adultos deverão ser anilhados com anilhas abertas;

§ 2º – Os filhotes que nascerem deverão receber anilhas fechadas, desde de que o anilhamento não seja incompatível com a idade ou desenvolvimento dos mesmos.

§ 3º – Todos os descendentes nascidos a partir de 30 de novembro de 2012 deverão ser anilhados com anilhas fechadas e invioláveis, sendo que as atualizações do plantel de Aves da Fauna Exótica do criador deverão ser feitas periodicamente no módulo de atualização de plantel no formulário eletrônico junto ao SisFauna;

§ 4º – É de responsabilidade do criador exercer o controle reprodutivo sobre o seu plantel, adquirindo antecipadamente as anilhas fechadas para realizar o anilhamento dos filhotes dentro do prazo.

§ 5º - O não cadastramento no prazo previsto no *caput* não impede a posterior regularização da atividade;

§ 6º A publicação desta Instrução Normativa consiste em notificação para regularização da atividade de criação de fauna exótica e o não atendimento do prazo disposto no *caput* dará ensejo à aplicação das penalidades previstas no art. 80 do Decreto 6514/2008.

Art. 11-C – As aquisições de novas anilhas poderão ser feitas junto às associações e federações ornitofílicas ou junto aos fabricantes de anilhas.

§ 1º – No caso de aquisição de anilhas junto às federações e associações ornitofílicas, as especificações técnicas e o padrão de numeração obedecerão aqueles já estabelecidos pelas federações e associações;

§ 2º – No caso de aquisição de anilhas diretamente das fábricas, as anilhas deverão obedecer às especificações técnicas e ao padrão de numeração estabelecidos no anexo I da presente Instrução Normativa;

§ 3º – Os criadores comerciais de aves exóticas devidamente autorizados junto ao Ibama deverão, ao adquirirem novas anilhas, seguir as especificações técnicas estabelecidas no Anexo I da presente Instrução Normativa;

§ 4º – Ao fim do período de cadastramento estipulado no artigo 11-B, o IBAMA estabelecerá um padrão único para as anilhas.

Art. 11-D – Para a inclusão de novas espécies no Anexo C, para a migração de espécies entre os anexos ou para a inclusão de espécies exóticas na lista de espécies domésticas, a solicitação deverá ser feita ao Ibama por órgãos do SISNAMA, instituições de pesquisa, federação, associação ou entidade representativa da categoria ou que tenha objetivo institucional a preservação ou o uso sustentável da fauna, que deverá conter:

I – A motivação para a transferência;

II – Os estudos relativos aos aspectos biológicos, taxonômicos, ecológicos, sanitários e de potencial invasivo de cada espécie, com referências bibliográficas;

III – Os estudos relativos às técnicas de manejo, reprodução e dos padrões mínimo de recintos para cada espécie, bem como das medidas para reduzir os riscos de evasões;

IV – Para cada espécie solicitada, modelo de cartilha de cunho educativo, contendo informações básicas sobre a biologia, manejo, posse responsável e cuidados para se evitar evasões.

§ 1º - Órgãos do SISNAMA, instituições de pesquisa, entidades ornitofílicas ou ornitológicas ou cujo objetivo institucional seja a

preservação ou uso sustentável da fauna poderão convidar representantes do IBAMA, quando promoverem seminário técnico anual, para fins de avaliação do funcionamento e organização do sistema de criação, aspectos relativos ao manejo, sanidade e situações que pressupõem impactos ao meio ambiente e coloquem em risco espécies semelhantes da fauna nativa;

§ 2º - A Comissão Técnica de órgãos do SISNAMA, das instituições de pesquisa, entidades ornitofílicas ou ornitológicas ou cujo objetivo institucional seja a preservação ou uso sustentável da fauna poderá, a pedido do IBAMA, efetuar as avaliações de inclusões, em reuniões e debates durante a realização do seminário técnico anual, que tenha como objetivo a avaliação do funcionamento da atividade de criação amadora de aves da fauna exótica.

11-E – Novos espécimes das espécies constantes dos anexos A, B e C poderão ser importadas para fins de melhoramento genético e formação de plantel, desde que autorizadas pelo IBAMA, pelo Ministério de Agricultura, Pecuária e Abastecimento e pela Receita Federal.

11-F – A partir da publicação desta IN, ficam suspensas as análises e deferimentos de solicitações de criadores comerciais e amadores para importação de espécimes de aves exóticas pertencentes às Ordens Columbiformes, Passeriformes e Psittaciformes, que não constem dos anexos A, B ou C, até que estas espécies sejam incluídas em um dos anexos acima relacionados.

Parágrafo Único – O disposto no caput não se aplica às espécies consideradas domésticas para fins de operacionalização do Ibama, conforme anexo I da Portaria IBAMA 093/98.

Art. 12. ....

II – Manter todas as aves do seu plantel devidamente anilhadas, com anilhas não adulteradas, conforme estabelecido nesta IN;

III – Após a disponibilização do módulo de atualização de plantel no formulário eletrônico, portar a relação de plantel de aves atualizada e mantê-la à disposição da fiscalização no endereço do criadouro constante no formulário eletrônico. (NR)

(...)

Art. 13 – O criador amador de aves da fauna exótica já licenciado que solicitar a migração para a categoria de criador comercial de aves exóticas deverá seguir os procedimentos previstos nos artigos 7-A, bem como os demais procedimentos contidos na Instrução Normativa IBAMA 169/08.

Art. 15 .....

I – ter todas as aves de seu plantel devidamente anilhadas;

(...)

§1º - Após a disponibilização do módulo de atualização de plantel no formulário eletrônico, será obrigatório portar a relação de aves atualizada para fins de transporte dos espécimes;

§ 2º - A autorização de transporte do Ibama somente será exigida após a disponibilização do módulo de emissão de licenças no formulário eletrônico. (NR)

Art. 16. Após a disponibilização do módulo de atualização de plantel do formulário eletrônico, o criador deverá informar os eventos de roubo, furto, fuga ou óbito de aves de seu plantel em até 07 (sete) dias desde o conhecimento do evento.

§ 1º - Em caso de roubo ou furto, além da providência descrita no caput desse artigo, o criador deve lavrar e efetuar o registro do Boletim de Ocorrência Policial em até 7 (sete) dias contados do conhecimento do fato, em que deverão constar as marcações e as espécies dos animais.

§ 2º - O Boletim de Ocorrência Policial poderá ser substituído por certidão de autoridade policial que declare a impossibilidade de sua emissão.

§ 3º - Em caso de óbito da ave, a anilha do pássaro deverá ser guardada pelo criador para fins de vistoria e fiscalização.

Art. 19-A – A reprodução das espécies relacionadas no Anexo A, B e C desta Instrução Normativa seguirá normas estabelecidas pelo IBAMA e pelo Ministério de Agricultura, Pecuária e Abastecimento, adotando-se precauções contra fugas e demais providências quanto ao potencial invasivo de cada espécie;

Art. 22 - (...)

§1º - Os organizadores das exposições e concursos deverão apresentar calendário à unidade do IBAMA da circunscrição onde será realizado o evento, no mínimo 120 (cento e vinte) dias antes da data do primeira exposição e concurso, quais sejam: (NR)

(...)

**Art. 23 - (...)**

§1º - Somente poderão participar aves oriundas de criador amador ou comerciais com anilhas fechadas. (NR)

(...)

**Art. 25 - (...)**

§ 1º - Os criadores protocolizarão, na unidade do IBAMA de sua jurisdição, requisição de autorização para a exposição, constando a data, horário e local do evento, além de relação dos espécimes que serão expostos, com descrição das anilhas, onde serão aplicadas, sexo e espécie, com antecedência mínima de 90 (noventa) dias da data do evento.

§ 2º - Após a análise da requisição pelo IBAMA, será emitida autorização constando a data, horário e o local do evento, e a relação dos espécimes a serem expostos, em até 30 (trinta) dias antes da data da exposição.

§ 3º - Deverá ser efetuado pagamento da taxa de exposição ou concurso, prevista no Anexo I.1, da Lei 9638, de 31 de agosto de 1981, com antecedência mínima de 30 (trinta) dias da data de exposição. (NR)

(...)

**Art. 26 - (...)**

§3º - Com o objetivo de facilitar a identificação das espécies incluídas nos anexos pelos criadores amadores de aves exóticas, as federações, providenciarão e disponibilizarão, até 30 de novembro de 2012, exemplares de manual contendo imagens e informações básicas referentes à identificação das espécies relacionadas nos Anexos desta Instrução Normativa e respectivas atualizações. (NR)

Art. 2º. Ficam revogados os artigos 5º e 14 da IN IBAMA 03/2011.

Art. 3º – Esta Instrução Normativa entra em vigor na data de sua publicação.

FERNANDO DA COSTA MARQUES  
Presidente Substituto do IBAMA

<b>RELAÇÃO DE AVES DA FAUNA EXÓTICA</b>	
<b>ANEXO A</b>	
<b>PASSERIFORMES</b>	
NOME CIENTÍFICO	NOME COMUM
Emblema guttata *	Diamante Sparrow e mutações
Neochmia ruficauda (Bathilda ruficauda) *	StarFinch e mutações
Padda oryzivora (2) *	Calafate e mutações
Poephila acuticauda *	Bavete Cauda Longa e mutações
Poephila cincta (2) *	Bavete Cauda Curta e mutações
Poephila personata *	Bavete Mascarado e mutações
Poephila bichenovii *	Bichenov e mutações
Aidemosyne modesta *	Diamante Modesto e mutações
<b>COLUMBIFORMES</b>	
NOME CIENTÍFICO	NOME COMUM
Streptopelia risória	Pomba de Colar Doméstica e mutações
<b>PSITACIFORMES</b>	
NOME CIENTÍFICO	NOME COMUM
Agapornis roseicollis (2) *	Agapornis Roseicollis e mutações
Agapornis fischeri (2) *	Agapornis Fischer e mutações
Agapornis personatus (2) *	Agapornis Personata e mutações
Agapornis lilianae (2)	Agapornis Liliane e mutações
Agapornis nigrigenis (2)	Agapornis Nigrigenis e mutações
Bolborhynchus lineola (2) *	Katarina e mutações
Forpus coelestis (2)	Forpus Celeste e mutações
Neophema splendida (2)	Esplendido e mutações
Neophema pulchella (2)	Turquasine e mutações
Neopsephotus bourkii (2)	Burqui e mutações
Platycercus eximius (2)	Rosella eximius e mutações
Platycercus elegans (2)	Rosella Pennat e mutações
Psephotus haematonotus (2)	Red Rumped e mutações
Psittacula krameri (2) *	Ringneck e mutações
Psittacula cyanocephala (2)	Cabeça de Ameixa e Mutações
Psittacula alexandri (2)	Moustache e mutações

(1) Espécie pertencente ao Anexo I da CITES;

(2) Espécie pertencente ao Anexo II da CITES;

**(\*) Espécie que esteve na lista de espécies domésticas, durante a vigência da Portaria Ibama 029/1994, de 24.mar.1994;**



<b>ANEXO B</b>	
<b>PASSERIFORMES</b>	
NOME CIENTÍFICO	NOME COMUM
<i>Amadina erythrocephala</i> *	Amandine
<i>Amadina fasciata</i> *	Degolado e mutações
<i>Carduelis carduelis</i>	Pintassilgo Português e mutações
<i>Erythrura psittacea</i> *	Diamante bicolor e mutações
<i>Erythrura trichoa</i> *	Diamante tricolor e mutações
<i>Lagonosticta senagala</i>	Amarante do Senegal
<i>Amandava subflava</i>	Laranjinha
<i>Amandava amandava</i> *	Bengali Indiano
<i>Lonchura maja</i>	Capuchinho de Cabeça Branca
<i>Lonchura malacca atricapilla</i>	Capuchinho de Cabeça Preta
<i>Lonchura malacca</i>	Capuchinho Tricolor
<i>Lonchura malabarica</i>	Bico de Prata Indiano e mutações
<i>Lonchura punctulata</i>	Damier
<i>Uraeginthus bengalus</i> *	CordonBleu e mutações
<b>COLUMBIFORMES</b>	
NOME CIENTÍFICO	NOME COMUM
<i>Chalcophaps indica</i>	Asa Verde do Ceilão
<i>Columba guinea</i>	Pomba da Guiné
<i>Columbina cruziana</i>	Rolinha do Bico Amarelo
<i>Gallicolumba luzonica</i> (2)	Pomba Apunhalada
<i>Gallicolumba criniger</i>	Pomba de Bartlet
<i>Geopelia striata</i>	Rolinha Zebrinha e mutações
<i>Ocyphaps lophotes</i>	Pomba Lofotes
<i>Oena capensis</i> *	Rolinha Máscara de Ferro
<i>Ptilinophus aurantiifrons</i>	Pomba de Fruta Orange
<i>Ptilinophus melanospila</i>	Pomba de Fruta da Cabeça Branca
<i>Ptilinophus superbus</i>	Pomba de Fruta Superbus
<i>Turtur timpanistra</i>	Pomba Tamborim
<b>PSITACIFORMES</b>	
NOME CIENTÍFICO	NOME COMUM
<i>Agapornis canus</i> (2)	Agapornis Cana e mutações
<i>Agapornis taranta</i> (2)	Agapornis Taranta e mutações
<i>Alisterus scapularis</i> (2)	Periquito King e mutações

Apromictus erythropterus (2)	Periquito RedWing e mutações
Barnardius barnardi (2)	Barnard e mutações
Barnardius zonarius (2)	Port Lincoln e mutações
Barnardius macgilivrayi (2)	Cloncurry e mutações
Chalcopsitta duyvenbodei (2)	Loris Castanho
Lorius garrulus (2)	Loris Amor-amor
Lorius lory (2)	Loris Bailarino
Trichoglossus haematodus (2)	Loris Arco-iris
Trichoglossus mollucanus (2)	Loris Montanha Azul
Trichoglossus ornatus (2)	Loris Ornatus
Eclectus roratus (2)	Papagaio Ecletus
Psittacus erithacus (2)	Papagaio do Congo
Neophema elegans (2)	Periquito Elegante e mutações
Psephotus (Northiella) haematogaster (2)	Periquito Blue-bonnet
Plathycercus adscitus (2)	Rosella Adscitus e mutações
Plathycercus icterotis (2)	Rosella Icterotis e mutações
Poicephalus senegalus (2)	Lorinho do Senegal
Polytelis alexandrae (2)	Príncipe de Gales e mutações
Polytelis anthopeplus (2)	Regente e mutações
Polytelis swainsonii (2)	Barraband e mutações
Psephotus varius (2)	Periquito Mulga
Psittacula himalaiana (2)	Periquito Cabeça Cinza e mutações
Psittacula derbyana (2)	Derbiano
Psittacula eupatria (2)	Alexandrino
Psittacula longicauda (2)	Periquito Cauda Longa

(1) Espécie pertencente ao Anexo I da CITES;

(2) Espécie pertencente ao Anexo II da CITES;

(\*) Espécie que esteve na lista de espécies domésticas, durante a vigência da Portaria Ibama 029/1994, de 24.mar.1994;



<b>ANEXO C</b>	
<b>TODAS AS DEMAIS ESPÉCIES DE AVES EXÓTICAS.</b>	
<b>PASSERIFORMES</b>	
<b>NOME CIENTÍFICO</b>	<b>NOME COMUM</b>
Carduelis atrata	Pintassilgo da Bolívia
Carduelis chloris	Verdilhão e mutações
Carduelis cucullata <sup>(1)</sup>	Tarim e mutações
Carduelis psaltria	Pintassilgo psaltria
Carduelis xanthogastra	Pintassilgo xanthogastra
Emblema picta	Amandine pintada ( Emblema picta)
Erythrura coloria	Coloria
Erythrura cyaneovirens paelii	Paele
Erithrura hyperythra	Bambu (Bicolor pastel)
Erythrura prasina *	Quadricolor
Erythrura tricolor	Forbes
Estrilda caerulea	Lavander
Estrilda melpoda	Orange
Hiypargos niveoguttatus	Twinspot vermelho
Leiothrix lutea <sup>(2)</sup> *	Rouxinol do Japão
Lonchura bicolor	Freirinha de cabeça preta
Lonchura cantans	Bico de prata africano (Manon bico prata)
Lonchura castaneothorax	Donacole de peito castanho
Lonchura cucullata	Freirinha bronze de ombros verdes
Lonchura fringilloides	Freirão
Lonchura griseicapilla (Lonchura caniceps)	Cuperlê (Manon cabeça cinza)
Lonchura pectoralis	Donacole pictorella
Lonchura striata	Dominó
Mandigoa nitidula	Twinspot verde
Padda fuscata *	Calafate do Timor
Pytilia afra	Aurora asa laranja
Pytilia hypogrammica	Aurora máscara vermelha
Pytilia melba *	Melba
Pytilia phoenicoptera	Aurora asa vermelha
Serinus leucopygius	Bigodinho africano cinza
Serinus atrogularis	Bigodinho africano cinza de uropígio
Serinus mozambicus	Canário de Moçambique (Bigodinho africano) e mutações
Tiaris canora	Cantor de Cuba
Uraeginthus angolensis *	Peito celeste e mutações
Uraeginthus ianthinogaster *	Granatina púrpura
Uraeginthus cyanocephalus *	Peito celeste de cabeça azul

Uraeginthus granatina *	Granatina Violeta
<b>COLUMBIFORMES</b>	
NOME CIENTÍFICO	NOME COMUM
Caloenas nicobarita (1)	Pombo Nicobar
Chalcophaps stephani	Pomba stefani
Columba argentina	Pomba prateada
Columba arquatrix	Pomba arquatrix
Columba leucocephala	Pomba de coroa branca
Columba livia	Pomba domésticas e suas mutações
Columba palumbus	Pomba palumbus
Ducula aenea	Ducula aenea
Ducula bicolor	Ducula bicolor
Ducula chalconota	Ducula chalconota
Ducula forsteni	Ducula forsteni
Ducula pinon	Ducula pinon
Ducula poliocephala	Ducula poliocephala
Gallucolumba menagei	Pomba-apunhalada de Tawi-tawi
Gallucolumba rufigula	Pomba-apunhalada dourada
Geopelia humeralis	Pomba geopelia
Goura cristata (2)	Goura cristata
Goura scheepmakeri (2)	Goura scheepmakeri
Goura victoria (2)	Goura victoria
Leucosarica melanoleuca	Wonga-wonga
Macropygia phasianella	Pomba-cuco
Phaps chalcoptera	Asa de bronze comum
Phaps elegans	Asa de bronze elegans
Ptilinopus cinctus	Ptilinopus cinctus
Ptilinopus coronulatos	Ptilinopus coronulatos
Ptilinopus iozonus	Ptilinopus iozonus
Ptilinopus jambu	Ptilinopus jambu
Ptilinopus leclancheri	Ptilinopus leclancheri
Ptilinopus magnificus	Ptilinopus magnificus
Ptilinopus marchei	Ptilinopus marchei
Ptilinopus ocipitalis	Ptilinopus ocipitalis
Ptilinopus ornatus	Ptilinopus ornatus
Ptilinopus perlatus	Ptilinopus perlatus
Ptilinopus porphyreus	Ptilinopus porphyreus
Ptilinopus pulchellus	Ptilinopus pulchellus
Streptopelia chinensis	Pomba trigrina
Streptopelia roseogrisea	Pomba de colar

Streptopelia semitorquata	Pomba de colar
Streptopelia senegalensis	Pomba de Senegal
Streptopelia tranquebarica	Pomba do Vietnã
Streptopelia turtur	Pomba portuguesa
Streptopelia vinacea	Pomba de colar
Treron curvirostra	Treron curvirostra
Treron waalia	Treron waalia
Turtur abyssinicus	Turtur abyssinicus
Turtur afer	Rola afer
<b>PSITACIFORMES</b>	
<b>NOME CIENTÍFICO</b>	<b>NOME COMUM</b>
Agapornis pullaria (2)	Agapornis pularia
Agapornis swindernianus (2)	Agapornis swindernianus
Bolborhynchus aymara (2)	Periquito da Serra
Cacatua alba (2)	Cacatua Alba
Cacatua galerita (2)	Cacatua Galerita
Cacatua goffini (1)	Cacatua Goffini
Cacatua moluccensis (1)	Cacatua Moluca
Cacatua ophthalmica (2)	Cacatua Ophthalmica
Cacatua pastinator (2)	Cacatua Pastinator (Sanguinea)
Cacatua sulphurea (1)	Cacatua Sulphurea
Chalcopsitta atra (2)	Loris Negro
Chalcopsitta cardinalis (2)	Loris Cardinalis
Chalcopsitta scintillata (2)	Loris scintillata (Loris Estriado Amarelo)
Chamosyna papau (2)	Loris Stella (Loris Rabudo)
Chamosyna pulchella (2)	Loris pulchella
Coracopsis nigra (2)	Papagaio Nigra
Coracopsis vasa (2)	Papagaio Vasa
Cyanoliseus patagonus (2)	Ararinha de Patagônia
Cyanoramphus novaezelandiae (1)	Kakariki
Eolophus roseicapillus (2)	Cacatua Galah
Eos bornea (2)	Loris Bornea (Loris Vermelho)
Eos cyanogenia (2)	Loris Cyanogenia (Loris Asa Negra)
Eos reticulata (2)	Loris reticulata (Loris Estriado Azul)
Eos squamata (2)	Loris Squamata (Loris Pescoço Violeta)
Forpus conspicillatus (2)	Forpus conspicillatus
Glossopsitta concinna (2)	Loris Musk

Lorius chlorocercus (2)	Loris Chlorocercus
Lorius domicellus (2)	Lorus Domicellus
Neophema chrysostoma (2)	Neophema Asa Azul
Platycercus adelaidae (2)	Rosella Adelaide
Platycercus caledonicus (2)	Rosella da caledônia (Rosella Verde)
Platycercus flaveolus (2)	Rosella Amarela
Poicephalus gularis (2)	Papagaio Jardine
Poicephalus meyeri (2)	Papagaio Meyeri
Poicephalus robustus (2)	Papagaio Cape Parrot
Poicephalus rueppellii (2)	Papagaio Ruppells
Poicephalus rufiventris (2)	Papagaio da Barriga Vermelha
Psephotus chrysopterygius (2)	Periquito Ombro Dourado
Psephotus dissimilis (2)	Periquito Hooded
Pseudeos fuscata (2)	Loris Dusky
Tutor abysinicus (2)	Rola abysinicus
Trichoglossus euteles (2)	Loris Euteles
Trichoglossus flaviridis (2)	Trichoglossus Flaviridis
Trichoglossus goldiei (2)	Trichoglossus Goldiei
Trichoglossus iris (2)	Trichoglossus Iris
Trichoglossus versicolor (2)	Trichoglossus Versicolor

(1) Espécie pertencente ao Anexo I da CITES;

(2) Espécie pertencente ao Anexo II da CITES;

(\*) Espécie que esteve na lista de espécies domésticas, durante a vigência da Portaria Ibama 029/1994, de 24.mar.1994;

**ANEXO D**

**Columbiformes, Passeriformes e Psitaciformes considerados domésticos para fins de operacionalização do IBAMA de acordo com a Portaria IBAMA 093/98, de 07.jul.1998.**

NOME CIENTÍFICO	NOME COMUM
<b>COLUMBIFORMES</b>	
Columba livea	Pomba Doméstica
Geopelia cuneata	Pomba Diamante
<b>PASSERIFORMES</b>	
Chlobia gouldiae	Diamante Gould
Neochima phaeton	Phaeton
Serinus canarius	Canário Belga ou Canário do Reino
Taeniopygia guttata	Diamante Mandarin
<b>PSITACIFORMES</b>	
Nymphicus hollandicus	Calopsita
Melopsittacus undulatus	Periquito Australiano



**ANEXO I – Especificações para as anilhas adquiridas junto aos fabricantes de anilhas.**

**ESPECIFICAÇÃO**

**Anilhas Fechadas (Invioláveis) e Abertas em Alumínio e Aço Inox para pássaros Exóticos.**

**Especificações:**

**Dimensões:** Diâmetro interno (ØB); Diâmetro externo (ØA); Parede (C); Comprimento (D) Conforme tabela abai

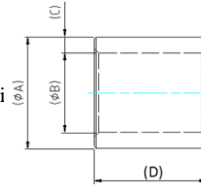

<b>Anilha de Alumínio Fechada</b>			
Diâmetro Interno (ØB) +/- 0,1mm	Diâmetro externo (ØA) +/-0,1mm	Parede (C) +/- 0,1mm	Comprimento (D) +/- 0,1mm
2,0	3,4	0,70	5,0
2,2	3,4	0,60	5,0
2,4	3,5	0,55	5,0
2,5	3,6	0,55	5,0
2,7	3,8	0,55	5,0
3,0	4,2	0,60	5,0
3,2	4,4	0,60	5,0
3,5	4,9	0,70	5,0
4,0	5,4	0,70	5,0
4,5	5,9	0,70	5,0
5,0	6,6	0,80	5,0
5,5	7,1	0,80	5,0
6,0	7,7	0,85	5,0
7,0	9,4	1,20	5,0
7,5	10,0	1,25	5,0
8,0	10,5	1,25	5,0
9,0	11,6	1,30	5,0
10,0	13,2	1,60	5,0
12,0	15,6	1,80	5,0
15,0	19,4	2,20	5,0
18,0	23,2	2,60	5,0

<b>Anilha de Alumínio Aberta</b>			
Diâmetro Interno (ØB) +/- 0,1mm	Diâmetro externo (ØA) +/-0,1mm	Parede (C) +/- 0,1mm	Comprimento (D) +/- 0,1mm
2,0	3,4	0,70	5,0
2,2	3,4	0,60	5,0
2,4	3,5	0,55	5,0
2,5	3,6	0,55	5,0
2,7	3,8	0,55	5,0
3,0	4,2	0,60	5,0
3,2	4,8	0,80	5,0
3,5	5,1	0,80	5,0
4,0	5,7	0,85	5,0
4,5	6,5	1,00	5,0
5,0	7,0	1,00	5,0
5,5	7,5	1,00	5,0
6,0	8,0	1,00	5,0
7,0	9,4	1,20	5,0
7,5	10,0	1,25	5,0
8,0	10,5	1,25	5,0
9,0	11,6	1,30	5,0
10,0	13,2	1,60	5,0
12,0	15,6	1,80	5,0
15,0	19,4	2,20	5,0
18,0	23,2	2,60	5,0

<b>Anilha de Aço Inox Fechada</b>			
Diâmetro Interno (ØB) +/- 0,1mm	Diâmetro externo (ØA) +/-0,1mm	Parede (C) +/- 0,1mm	Comprimento (D) +/- 0,1mm
4,0	5,8	0,90	4,0
4,5	6,3	0,90	4,0
5,0	7,0	1,00	4,0
5,5	7,5	1,00	4,0
6,0	8,6	1,30	4,0
6,5	9,1	1,30	4,0
7,0	9,8	1,40	4,0
7,5	10,3	1,40	4,0
8,0	11,2	1,60	4,0
8,5	11,7	1,60	4,0
9,5	13,5	2,00	4,0
10,0	13,4	1,70	4,0
11,0	14,6	1,80	4,0
12,0	15,8	1,90	4,0
13,0	17,4	2,20	4,0

<b>Anilha de Aço Inox Aberta</b>			
Diâmetro Interno (ØB) +/- 0,1mm	Diâmetro externo (ØA) +/-0,1mm	Parede (C) +/- 0,1mm	Comprimento (D) +/- 0,1mm
4,0	5,8	0,90	4,0
4,5	6,3	0,90	4,0
5,0	7,0	1,00	4,0
5,5	7,5	1,00	4,0
6,0	8,6	1,30	4,0
6,5	9,1	1,30	4,0
7,0	9,8	1,40	4,0
7,5	10,3	1,40	4,0
8,0	11,2	1,60	4,0
8,5	11,7	1,60	4,0
9,5	13,5	2,00	4,0
10,0	14	2,00	4,0
11,0	15,2	2,10	4,0
12,0	16,4	2,20	4,0
13,0	17,4	2,20	4,0

**Gravação:**

As anilhas devem possuir uma gravação por baixo da gravação principal onde determina a categoria exótica e o fabricante da anilha, com profundidade  $0,1 \pm 0,02$ mm. Conforme o modelo abaixo.

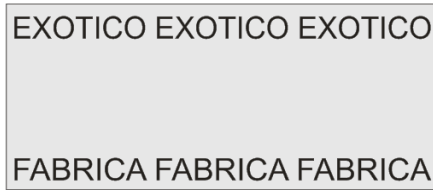

Gravação principal – A gravação deverá ser feita em posição aleatória sobre a primeira gravação, com profundidade de  $0,2 \pm 0,05$ mm. Devendo ser gravado a Sigla do criador ou federação, Numero de CTF do criador, Estado ou Clube, Diâmetro interno da anilha com Ano nas fechadas ou sem Ano nas anilhas abertas:

Modelo de Gravação:

**Anilhas em alumínio até 7,5mm de diâmetro interno, e anilhas em aço Inox até 3,5mm de diâmetro interno:**

### Anilhas Fechadas

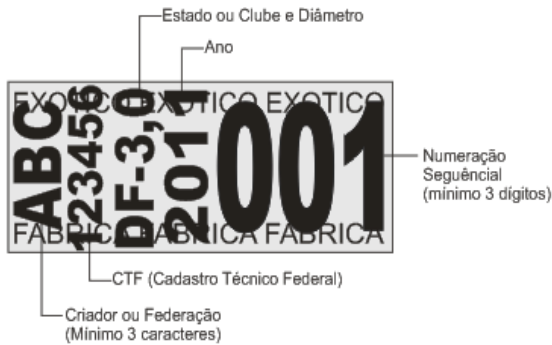

### Anilhas Abertas



**Anilhas em alumínio acima de 8,0mm de diâmetro interno, e anilhas em Aço Inox acima de 4,0mm de diâmetro interno:**

### Anilhas Fechadas

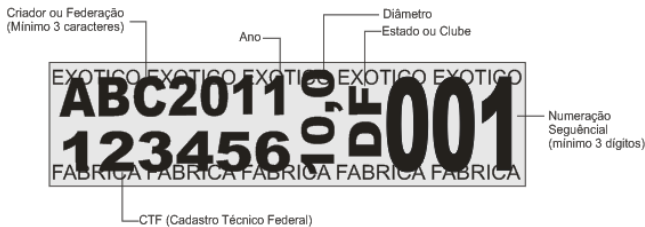

### Anilhas Abertas



Toda a gravação em baixo relevo devera ser preenchida com tinta indicada para o material da anilha na cor preta ou branca.

### Propriedades Químicas e Físicas

**Anilha de Alumínio:**

**Dureza**

(Vickers HV 0,1)	
Min	Max
49	53

**Composição Química**

Cu		Si		Mn		Ni		Fe		Zn		Mg		Ti		Al
Min	Max	Min	Max	Min	Max	Min	Max	Min	Max	Min	Max	Min	Max	Min	Max	Restante
0,000	0,100	0,200	0,600	0,000	0,100	0,000	0,050	0,000	0,350	0,000	0,100	0,450	0,900	0,000	0,100	

Conforme ASTM B221

**Anilha de Aço Inox:**

**Dureza**

(Vickers HV 0,1)	
Min	Max
235	265

**Composição Química**

C	Mn		P		S		Si		Ni		Cr	
Min	Max	Min	Max	Min	Max	Min	Max	Min	Max	Min	Max	
0,008	0,000	2,000	0,000	0,040	0,000	0,030	0,000	0,750	8,000	11,000	18,000	20,000

Conforme ASTM S30400